



Relatório Anual 2020

RESUMO



Sumário

mensagem da **Diretoria**



Caro Participante,

Apresentamos o Relatório Anual 2020 Reckittprev. Reportamos aqui o trabalho realizado nesse período tão surpreendente e desafiador, possibilitando que você acompanhe a performance do seu Plano de Previdência.

A expectativa para 2020 era de retomada da confiança no Governo, diante da necessidade de um novo ciclo de crescimento econômico, oferta de empregos e medidas voltadas à política fiscal.

No entanto, a pandemia de Covid-19 alterou todas as perspectivas. No Brasil, a situação fiscal foi agravada pela crise e o forte impacto no mercado de trabalho foi contido, em parte, por medidas tomadas pelo Governo, que permitiram a redução de jornada e salário e a suspensão de contratos de trabalho, além do auxílio emergencial, destinado principalmente aos trabalhadores informais.

Estímulos fiscais e econômicos, bem como a injeção de recursos por parte de nações do mundo todo, ao longo do ano, contribuíram para a manutenção da atividade econômica, mesmo que em ritmo lento, evitando prejuízo ainda maior.

Os juros seguiram em seu menor patamar histórico, fechando 2020 com taxa de 2% a.a.

A inflação medida pelo IPCA encerrou o ano com variação de 4,53%, a maior alta desde 2016. O mercado acionário foi fortemente afetado pelas turbulências: o Ibovespa teve valorização de 2,92%. Já o dólar, fechou cotado a R\$ 5,1872.

Os avanços da ciência e todo o esforço pelo desenvolvimento da tão esperada vacina contra a Covid-19 têm trazido esperança à população, no Brasil e no mundo, o que motiva investidores a verem boas perspectivas para 2021, porém, com cautela.

Mais fortes e resilientes, estamos prontos para seguir em frente, aprimorando nosso trabalho, apoiando nossos Participantes, estreitando nosso relacionamento e buscando os melhores resultados em termos de rentabilidade, com olhar sempre voltado para o longo prazo. Saúde e prosperidade a todos.

Boa leitura!

A Diretoria

Balanço Patrimonial Consolidado

Em 31 de dezembro de 2020 e 2019 (Em milhares de Reais)

Ativo	2020	2019
Disponível	22	8
Realizável	151.665	141.454
Gestão Previdencial	884	949
Gestão Administrativa	77	73
Investimentos	150.704	140.432
Títulos Públicos	24.013	24.868
Fundos de Investimentos	126.691	115.564
Total do ativo	151.687	141.462

Passivo	2020	2019
Exigível operacional	237	904
Gestão Previdencial	193	858
Gestão Administrativa	42	43
Investimentos	2	2
Patrimônio social	151.450	140.559
Patrimônio de Cobertura do Plano	148.969	135.856
Provisões Matemáticas	144.713	129.759
Benefícios Concedidos	39.330	37.667
Benefícios a Conceder	105.383	92.092
Equilíbrio Técnico	4.256	6.097
Resultados Realizados	4.256	6.097
Superávit Técnico Acumulado	4.256	6.097
Fundos	2.481	4.703
Fundos Previdenciais	1.583	4.039
Fundos Administrativos	898	664
Total do passivo	151.687	141.462

As notas explicativas integram as Demonstrações Contábeis.

BALANÇO PATRIMONIAL

Registro contábil resumido do estado patrimonial de uma empresa ou Entidades Fechadas de Previdência Complementar (EFPC), que apresenta os saldos credores e devedores num certo período. O documento deve demonstrar a exata situação econômico-financeira da Entidade e dar por encerradas as operações contábeis do período.

Demonstrações
Contábeis

Relatório dos Auditores Independentes sobre as Demonstrações Contábeis

1. Opinião

Examinamos as demonstrações contábeis da RECKITTPREV – RECKITT BENCKISER SOCIEDADE PREVIDENCIÁRIA, que compreendem o balanço patrimonial consolidado em 31 de dezembro de 2020 e as respectivas demonstrações consolidadas da mutação do patrimônio social e do plano de gestão administrativa, bem como as demonstrações do Plano de Benefícios II, quais sejam: do ativo líquido, da mutação do ativo líquido e das provisões técnicas, do exercício findo naquela data, assim como o resumo das principais práticas contábeis e demais notas explicativas.

Em nossa opinião, as demonstrações contábeis acima referidas representam adequadamente, em todos os aspectos relevantes, a posição patrimonial e financeira da RECKITTPREV – RECKITT BENCKISER SOCIEDADE PREVIDENCIÁRIA em 31 de dezembro de 2020, o desempenho de suas operações e os seus fluxos de caixa do exercício findo naquela data, de acordo com as práticas contábeis adotadas no Brasil aplicáveis a entidades reguladas pelo Conselho Nacional de Previdência Complementar – CNPC.

2. Base para opinião

Nossa auditoria foi conduzida de acordo com as normas brasileiras e internacionais de auditoria e nossas responsabilidades, em cumprimento a tais normas, estão descritas no tópico 4 adiante. Somos independentes em relação à Entidade, de acordo com os princípios previstos no Código de Ética Profissional do Contador e nas normas profissionais emitidas pelo Conselho Federal de Contabilidade, e cumprimos com as demais responsabilidades éticas de acordo com essas normas. Acreditamos que as evidências de auditoria obtidas são suficientes e apropriadas para fundamentar nossa opinião.

3. Outras informações que acompanham as demonstrações contábeis e o Relatório do Auditor

A Administração da Entidade é responsável por outras informações que constam do Relatório Anual de Informações, por plano de benefícios, ainda não concluído até a data de emissão deste nosso relatório e, portanto, não expressamos qualquer forma de opinião ou conclusão de auditoria sobre o mesmo.

4. Responsabilidade da Administração e da Governança

A Administração da RECKITTPREV é responsável pela elaboração e adequada apresentação das demonstrações contábeis de acordo com as práticas contábeis adotadas no Brasil aplicáveis a entidades reguladas pelo Conselho Nacional de Previdência Complementar – CNPC e pelos controles internos que ela determinou como necessários para permitir a elaboração de demonstrações contábeis livres de distorção relevante, independentemente se causada por fraude ou erro.

Na elaboração das demonstrações contábeis, a Administração é responsável pela avaliação da capacidade da Entidade continuar operando, divulgando, quando aplicável, os assuntos relacionados com a sua continuidade operacional e o uso dessa base contábil na elaboração dessas demonstrações, a não ser que ela pretenda liquidar a Sociedade ou cessar suas operações, ou não tenha alternativa realista para evitar o encerramento das operações.

5. Responsabilidade do Auditor

Nossos objetivos são obter segurança razoável de que as demonstrações contábeis, tomadas em conjunto, estão livres de distorção relevante, independentemente se causada por fraude ou erro, e expressar opinião sobre as mesmas. Segurança razoável não é uma garantia de que a auditoria, realizada de acordo com as normas brasileiras e internacionais aplicáveis, sempre detecta eventuais distorções relevantes existentes. As distorções podem ser decorrentes de fraude ou erro e são consideradas relevantes quando, individualmente ou em conjunto, possam influenciar, dentro de uma perspectiva razoável, as decisões econômicas dos usuários tomadas com base nas referidas demonstrações contábeis.

Como parte da auditoria, realizada de acordo com as normas brasileiras e internacionais aplicáveis, exercemos julgamento profissional e mantivemos ceticismo profissional ao longo dos trabalhos. Além disso:

- a. Identificamos e avaliamos os riscos de distorção relevante nas demonstrações contábeis, independentemente se causada por fraude ou erro, planejamos e executamos procedimentos de auditoria em resposta a tais riscos, bem como obtivemos evidências de auditoria apropriadas e suficientes para fundamentar nossa opinião. O risco de não detecção de distorção relevante resultante de fraude é maior do que o proveniente de erro, já que a fraude pode envolver o ato de burlar os controles internos, conluio, falsificação, omissão ou representações falsas intencionais;
- b. Obtivemos entendimento dos controles internos relevantes para a auditoria para planejarmos procedimentos técnicos apropriados às circunstâncias, mas não com o objetivo de expressar opinião sobre a eficácia dos controles internos da Sociedade;

- c. Avaliamos a adequação das políticas contábeis utilizadas e a razoabilidade das estimativas contábeis e respectivas divulgações feitas pela Administração;
- d. Concluímos sobre a adequação do uso, pela Administração, da base contábil de perenidade dos planos de benefícios e de gestão administrativa, de continuidade operacional e, mediante as evidências de auditoria obtidas, que não existe incerteza relevante em relação a eventos ou condições que possam levantar dúvida significativa em relação à capacidade de continuidade operacional da Entidade bem como da perenidade de seus planos. Nossas conclusões estão fundamentadas nas evidências de auditoria obtidas até a data deste relatório. Todavia, eventos ou condições futuras podem levar à liquidação dos planos e/ou à descontinuidade dos negócios da Sociedade;
- e. Avaliamos a apresentação geral, a estrutura e o conteúdo das demonstrações contábeis, inclusive as divulgações e se elas representam as correspondentes transações e os eventos de maneira compatível com o objetivo de apresentação adequada.

Comunicamo-nos com os responsáveis pela Governança a respeito, entre outros aspectos, do alcance planejado dos exames, da época das visitas e das constatações relevantes de auditoria, inclusive as eventuais deficiências significativas nos controles internos que identificamos durante nossos trabalhos.

Belo Horizonte, 22 de março de 2021.

FERNANDO MOTTA AUDITORES
CRCMG-12.557 | CVM-12.815

Luiz Alberto Rodrigues Mourão
Contador CRC SP 1RJ046114/O

Resumo dos Investimentos

Dezembro de 2020

Resumo dos
Investimentos

Renda Fixa - Passiva

	Patrimônio em: 31/12/20	jan/20	fev/20	mar/20	abr/20	mai/20	jun/20	jul/20	ago/20	set/20	out/20	nov/20	dez/20	2020	12 meses	24 meses
Western	R\$ 26.798.091,06	1,23%	0,51%	0,75%	0,38%	0,07%	0,47%	0,83%	0,73%	0,79%	1,18%	1,15%	1,53%	10,06%	10,06%	20,57%
ÍNDICE DE REFERÊNCIA		0,60%	0,58%	0,59%	0,18%	0,16%	0,71%	0,85%	0,77%	1,28%	1,30%	1,36%	1,87%	10,72%	10,72%	22,62%
META DE RENTABILIDADE		0,60%	0,58%	0,59%	0,18%	0,16%	0,71%	0,85%	0,77%	1,28%	1,30%	1,36%	1,87%	10,72%	10,72%	-

Índice de Referência (2018): INPC + 6,0% ao ano | (2019): INPC + 6,0% ao ano | (2020): INPC + 5,0% ao ano.

Meta de Rentabilidade (2019): INPC + 6,0% ao ano, a partir de 01.03.19 | (2020): INPC + 5,0% ao ano.

Renda Fixa - Ativa

	Patrimônio em: 31/12/20	jan/20	fev/20	mar/20	abr/20	mai/20	jun/20	jul/20	ago/20	set/20	out/20	nov/20	dez/20	2020	12 meses	24 meses
Western	R\$ 78.260.604,27	0,57%	0,53%	-2,06%	0,65%	0,94%	0,88%	1,59%	-0,28%	-0,31%	-0,01%	0,62%	1,61%	4,78%	4,78%	15,50%
ÍNDICE DE REFERÊNCIA		0,36%	0,32%	-0,73%	0,46%	0,43%	0,49%	0,81%	-0,13%	-0,09%	0,17%	0,43%	0,86%	3,41%	3,41%	12,18%
META DE RENTABILIDADE		0,36%	0,32%	-0,73%	0,46%	0,43%	0,49%	0,81%	-0,13%	-0,09%	0,17%	0,43%	0,86%	3,41%	3,41%	-

Índice de Referência (2018): 70% SELIC + 15% IMA-B + 15% IRF-M | (2019): 70% SELIC + 15% IMA-B + 15% IRF-M, até 25.02.19 e 85% SELIC + 15% IMA-B, a partir de 26.02.19 | (2020): 85% SELIC + 15% IMA-B.

Meta de Rentabilidade (2019): 85% SELIC + 15% IMA-B, a partir de 01.03.19 | (2020): 85% SELIC + 15% IMA-B.

Renda Variável

	Patrimônio em: 31/12/20	jan/20	fev/20	mar/20	abr/20	mai/20	jun/20	jul/20	ago/20	set/20	out/20	nov/20	dez/20	2020	12 meses	24 meses
Western	R\$ 23.210.370,71	-0,85%	-8,93%	-31,08%	13,01%	8,65%	9,09%	8,22%	-2,82%	-4,36%	-1,07%	13,97%	8,81%	2,85%	2,85%	34,39%
ÍNDICE DE REFERÊNCIA		-1,25%	-8,22%	-30,09%	10,27%	8,52%	8,97%	8,41%	-3,38%	-4,58%	-0,55%	15,46%	9,15%	3,50%	3,50%	38,06%
META DE RENTABILIDADE		-1,25%	-8,22%	-30,09%	10,27%	8,52%	8,97%	8,41%	-3,38%	-4,58%	-0,55%	15,46%	9,15%	3,50%	3,50%	-

Índice de Referência (2018): IBrX-100 | (2019): IBrX-100 | (2020): IBrX-100.

Meta de Rentabilidade (2019): IBrX-100, a partir de 01.03.19 | (2020): IBrX-100.

Estruturados																
	Patrimônio em: 31/12/20	jan/20	fev/20	mar/20	abr/20	mai/20	jun/20	jul/20	ago/20	set/20	out/20	nov/20	dez/20	2020	12 meses	24 meses
Western	R\$ 12.330.620,00	0,67%	-1,11%	-5,12%	2,80%	1,26%	1,17%	1,07%	-0,15%	-0,02%	-0,21%	0,06%	1,97%	2,19%	2,19%	7,22%
ÍNDICE DE REFERÊNCIA		0,38%	0,29%	0,34%	0,28%	0,24%	0,21%	0,19%	0,16%	0,16%	0,16%	0,15%	0,16%	2,76%	2,76%	9,80%
META DE RENTABILIDADE		0,60%	0,58%	0,59%	0,18%	0,16%	0,71%	0,85%	0,77%	1,28%	1,30%	1,36%	1,87%	10,72%	10,72%	-

Índice de Referência (2018): INPC + 6,0% ao ano | (2019): INPC + 6,0% ao ano, até 28.02.19 e CDI, a partir de 01.03.19 | (2020): CDI.

Meta de Rentabilidade (2019): INPC + 6,0% ao ano, a partir de 01.03.19 | (2020): INPC + 5,0% ao ano.

* O aporte inicial nesse segmento ocorreu em 11.02.15.

Exterior																
	Patrimônio em: 31/12/20	jan/20	fev/20	mar/20	abr/20	mai/20	jun/20	jul/20	ago/20	set/20	out/20	nov/20	dez/20	2020	12 meses	24 meses
Western	R\$ 10.104.592,96	3,36%	-2,36%	-4,07%	12,87%	4,27%	2,91%	3,40%	8,30%	-1,24%	-1,78%	4,37%	0,56%	33,68%	33,68%	68,09%
ÍNDICE DE REFERÊNCIA		3,05%	-1,55%	1,37%	8,78%	2,42%	1,55%	0,27%	6,21%	-0,33%	-0,11%	1,29%	0,65%	25,76%	25,76%	47,02%
META DE RENTABILIDADE		0,60%	0,58%	0,59%	0,18%	0,16%	0,71%	0,85%	0,77%	1,28%	1,30%	1,36%	1,87%	10,72%	10,72%	-

Índice de Referência (2018): INPC + 6,0% ao ano | (2019): INPC + 6,0% ao ano, até 28.02.19 e 50,0% CDI + 50,0% S&P 500 (R\$), a partir de 01.03.19 | (2020): 50,0% CDI + 50,0% S&P 500 (R\$).

Meta de Rentabilidade (2019): INPC + 6,0% ao ano, a partir de 01.03.19 | (2020): INPC + 5,0% ao ano.

* O aporte inicial nesse segmento ocorreu em 11.02.15.

Consolidado																
	Patrimônio em: 31/12/20	jan/20	fev/20	mar/20	abr/20	mai/20	jun/20	jul/20	ago/20	set/20	out/20	nov/20	dez/20	2020	12 meses	24 meses
Consolidado	R\$ 150.704.279,00	0,52%	-1,29%	-6,31%	3,08%	2,06%	2,13%	2,46%	0,10%	-0,73%	-0,07%	2,75%	2,61%	7,16%	7,16%	20,07%
ÍNDICE DE REFERÊNCIA		0,39%	-1,07%	-4,56%	2,57%	1,75%	1,85%	1,84%	0,07%	-0,51%	0,26%	2,78%	2,15%	7,53%	7,53%	19,83%

Índice de Referência (2018): 42,3% SELIC + 32,0% (INPC +6% ao ano) + 9,1% IMA-B + 9,1% IRF-M + 7,5% IBrX-100.

Índice de Referência (2019): 42,3% SELIC + 32,0% (INPC +6% ao ano) + 9,1% IMA-B + 9,1% IRF-M + 7,5% IBrX-100, até 25.02.19 e 50,2% SELIC + 21,9% (INPC +6% ao ano) + 8,9% IMA-B + 10,5% IBrX-100 + 6,75% CDI + 1,75% S&P 500 (em R\$), a partir de 26.02.19.

Índice de Referência (2020): 42,9% SELIC + 16,75% (INPC +5% ao ano) + 7,35% IMA-B + 15,0% IBrX-100 + 14,0% CDI + 4,0% S&P 500 (em R\$).

Resumo das Demonstrações Contábeis

Plano de Benefícios II Em 31 de dezembro de 2020 e 2019 (Em milhares de Reais)

	<u>2020</u>	<u>2019</u>	<u>Variação</u>
1. Ativos	151.645	141.419	7,23%
2. Obrigações	195	860	-77,33%
Operacional	195	860	-77,33%
3. Fundos não previdenciais	898	664	35,24%
Fundos administrativos	898	664	35,24%
4. Resultados a realizar	-	-	
5. Ativo líquido (1-2-3-4)	<u>150.552</u>	<u>139.895</u>	7,62%

Demonstração da Mutação do Ativo Líquido

Plano de Benefícios II Em 31 de dezembro de 2020 e 2019 (Em milhares de Reais)

	<u>2020</u>	<u>2019</u>	<u>Variação</u>
A) Ativo líquido – início do exercício	139.895	129.643	7,91%
B) Ativo líquido – final do exercício (A+3)	<u>150.552</u>	<u>139.895</u>	7,62%

Resumo das
Demonstrações
Contábeis

Resumo das
Demonstrações da
Mutação do Ativo L.

Hipóteses e métodos atuariais

Uma avaliação atuarial é um estudo que tem por objetivo principal estimar, na data do cálculo, o custo no longo prazo de um determinado plano de benefícios, devendo incluir os valores esperados relativos tanto aos participantes já recebendo benefícios quanto àqueles que ainda completarão as condições exigidas para tal.

Para esse fim, são feitas projeções de longo prazo, admitindo-se um conjunto de hipóteses atuariais que represente de forma realista as expectativas com relação à experiência futura do plano. Essas hipóteses incluem aquelas de caráter econômico (retorno de investimento, taxa de crescimento salarial, taxa de reajuste dos benefícios e níveis de benefícios do INSS) e também as de caráter biométrico (tábuas de mortalidade, invalidez e rotatividade, idade de aposentadoria, estado civil e quantidade de dependentes), a depender das características de cada plano.

A seguir, descreveremos o conjunto das principais hipóteses atuariais e econômicas utilizadas na apuração das Provisões Matemáticas desta avaliação atuarial.

Taxa real anual de juros ⁽¹⁾	4,00% a.a.
Projeção de crescimento real de salário ^{(1) (2)}	3,00% a.a.
Projeção de crescimento real dos benefícios do plano ⁽¹⁾	0,00% a.a.
Fator de capacidade para os salários	0,98
Fator de capacidade para os benefícios	0,98
Hipótese sobre rotatividade ⁽³⁾	Baseada na idade do participante: (2 / idade do participante) – 0,04 x 400%
Tábua de mortalidade geral ⁽⁴⁾	AT-2000 Suavizada em 10%
Tábua de mortalidade de inválidos	RRB-1944 segregada por sexo
Tábua de entrada em invalidez	RRB-1944 modificada
Entrada em aposentadoria	100% na elegibilidade à Aposentadoria Normal

⁽¹⁾ O indexador utilizado é o INPC do IBGE;

⁽²⁾ A hipótese adotada de crescimento salarial foi definida pela Patrocinadora levando em consideração a expectativa média de reajustes salariais futuros.

⁽³⁾ A hipótese de rotatividade foi definida com base na expectativa futura da patrocinadora sobre desligamentos de participantes do Plano.

⁽⁴⁾ Foi utilizada a tábua AT-2000, segregada por sexo, suavizada em 10%.

PRINCIPAIS RISCOS ATUARIAIS

O Plano foi constituído na modalidade Contribuição Variável, sendo que os compromissos estruturados sob a forma de Benefício Definido referem-se ao Benefício Mínimo e às garantias para os benefícios de Invalidez e Pensão por Morte de Participante Ativo inscrito no Plano até 31/08/2005 e Rendas Vitalícias já concedidas, os quais se encontram integralizados, na data desta avaliação. Esta restrição para a concessão dos Benefícios estruturados na modalidade Benefício Definido implica na redução gradativa das Provisões Matemáticas de Benefício Definido do Plano.

Todas as hipóteses atuariais adotadas afetam os valores das provisões matemáticas, sendo que os principais riscos concentram-se na taxa real de desconto, no crescimento salarial, na mortalidade geral, entrada em invalidez e na rotatividade.

ADEQUAÇÃO DAS HIPÓTESES UTILIZADAS

As justificativas para adoção das hipóteses atuariais aplicáveis ao Plano de Benefícios II encontram-se arquivadas na ReckittPrev – Reckitt Benckiser Sociedade Previdenciária à disposição dos Participantes, dos Assistidos, da Patrocinadora e da Previc.

Adicionalmente ressalta-se que a adequação da taxa real de juros foi objeto de estudo técnico específico elaborado pela Mercer, de forma a identificar, a partir da projeção dos ativos e do fluxo de caixa do passivo atuarial do plano de benefícios, a taxa de retorno da carteira. Os resultados do estudo apontaram a taxa máxima de 4,00%, já considerados os limites legais para o encerramento deste exercício.

Conforme legislação em vigor, o intervalo permitido considerando a duração do passivo do Plano em 31/12/2019 de 7,71 anos é de 3,68% a.a. a 5,66% a.a. para a taxa real de juros. Com base nos resultados dos estudos supracitados, acompanhados de parecer emitido pelo Conselho Fiscal, a Diretoria Executiva propôs e o Conselho Deliberativo aprovou a alteração da taxa real anual de juros de 4,37% a.a. para 4,00% a.a. Destacamos que a taxa real anual de juros de 4,00% a.a. atende ao disposto na legislação para a avaliação atuarial de encerramento do exercício de 2020.

A alteração da taxa de juros de 4,37% a.a. para 4,00% a.a. resultou em um aumento na ordem de 3% (ou aproximadamente R\$ 0,9 milhões, em termos nominais) nas provisões matemáticas totais de benefício definido do Plano.

Informamos que, excetuada a alteração na hipótese atuarial mencionada acima, as demais premissas foram mantidas com relação à avaliação atuarial realizada no exercício anterior.

Patrimônio de Cobertura, Provisões Matemáticas e Fundos do Plano

As provisões matemáticas foram determinadas em bases atuariais, segundo cálculos efetuados pelo atuário contratado pela ReckittPrev – Reckitt Benckiser Sociedade Previdenciária, e representam os compromissos acumulados no encerramento do exercício, oriundos de benefícios concedidos e a conceder a Participantes, Assistidos e seus Beneficiários. A movimentação das provisões matemáticas durante o exercício de 2020 pode ser resumida como segue:

	31/12/2019	Constituição no exercício	31/12/2020
Benefícios Concedidos	37.667	1.663	39.330
Benefícios a Conceder	92.092	13.290	105.382
Total de Provisões Matemáticas	129.759	14.953	144.712
Fundo do Programa Previdencial	4.039	(2.456)	1.583
Fundo do Programa Administrativo	664	233	897
Total de Fundos	4.703	(2.223)	2.480

Conclusão

Certificamos que o Plano de Benefícios II, administrado pela ReckittPrev – Reckitt Benckiser Sociedade Previdenciária, está superavitário em 31/ 12/ 2020. O valor do excesso do Patrimônio do Plano sobre o valor das Provisões Matemáticas foi utilizado para constituição da Reserva de Contingência, conforme limite estabelecido na legislação vigente.

São Paulo, 17 de março de 2021

Mercer Human Resource Consulting Ltda.

Sinaya Mateus Pereira MIBA nº 2.708

Alexandre Iotti Consultor Sênior

Número de Participantes

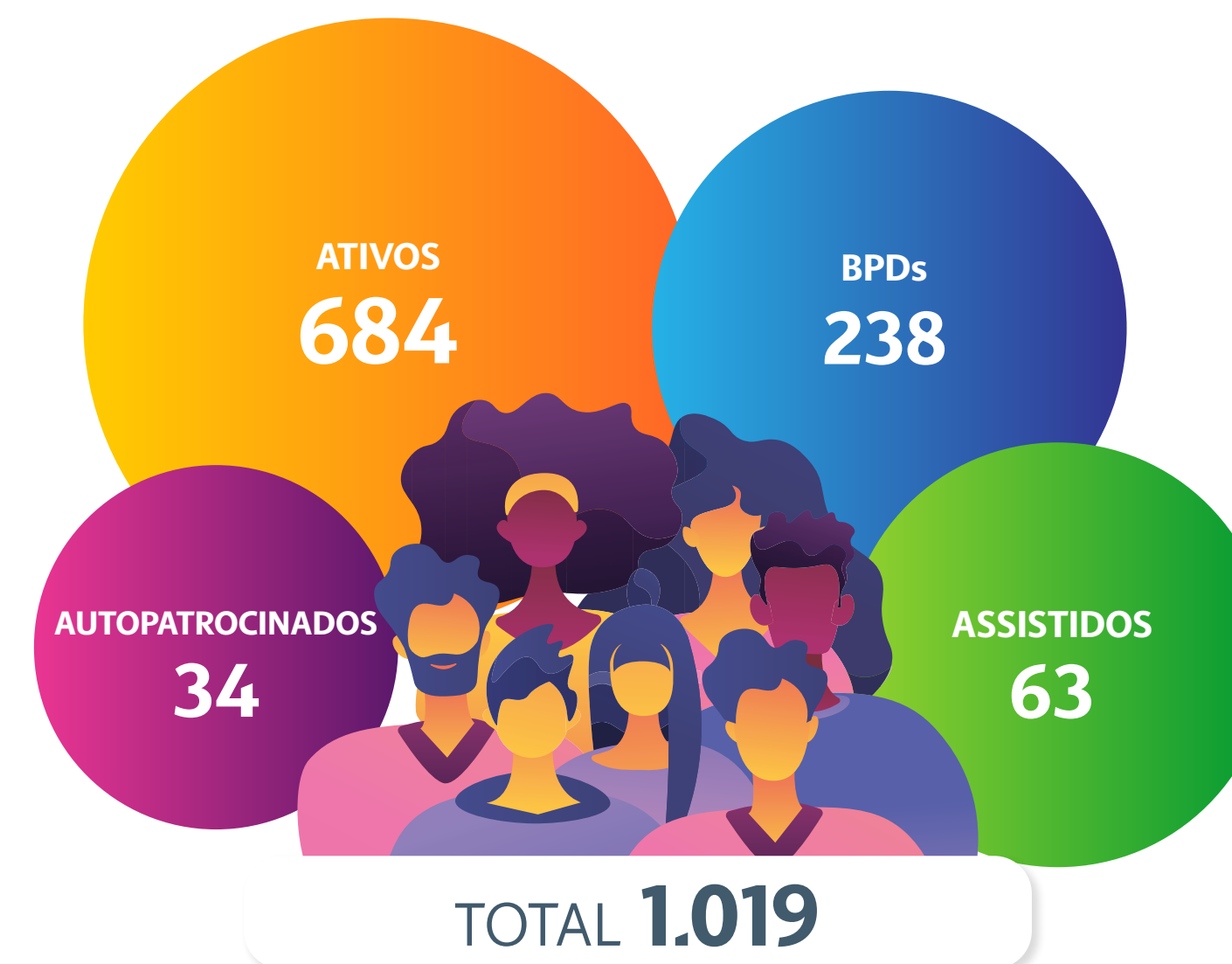

Patrimônio de Cobertura,
Provisões Matemáticas
e Fundos do Plano

Conclusão

Número de
Participantes



Relatório
Anual 2020
RESUMO

ReckittPrev • Reckitt Benckiser • Sociedade Previdenciária

Rodovia Raposo Tavares, 8015 • km 18 • São Paulo/SP

www.reckittprev.com.br

Consultoria de Comunicação e Editorial:

Arte da Criação (11) 3567-2011 • www.artedacriacao.com